VILLE DE LA LONDE LES MAURES

LA LONDE LE MAG'

n°135 • mars-avril 2024

DOSSIER

Sécurité : un droit pour tous !

PAGE 14

DANS LA VILLE

Du "Vert dans la Ville"

PAGE 8

ZOOM SUR...

L'Espace Musical Londais, la passion avant tout !

PAGE 18

AGENDA

À ne pas manquer : la chasse aux œufs revient !

PAGE 20

Sommaire

4
RETOUR EN IMAGES

12
DANS LA VILLE
Du côté des travaux

14
DOSSIER
Votre sécurité, notre priorité

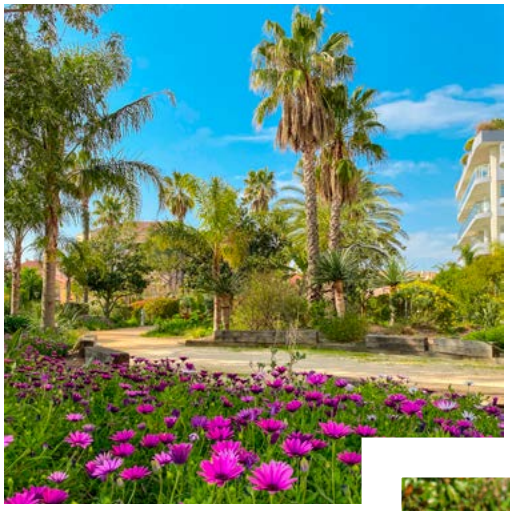

8
DANS LA VILLE
Du "Vert dans la Ville"

18
ZOOM SUR...
L'Espace Musical Londais

20
AGENDA
Et si on sortait ?

SUIVEZ-NOUS SUR
LES RÉSEAUX SOCIAUX

@villedelalondelesmaures

LA LONDE LES MAURES

LA LONDE LE MAG' n°135 - mars-avril 2024

Directeur de la publication François de Canson

Rédaction et conception Service Culturel & Communication | **Contact** contact@lalondelesmaures.fr - ville-lalondelesmaures.fr

Impression Imprimerie Caractère, imprimé à 10 000 exemplaires

Certifié PEFC
Ce produit est issu de forêts gérées durablement et de sources contrôlées.
PEFC 10-31-3162
pefc-france.org

Le bloc-note du Maire

François de Canson
Maire de La Londe les Maures
Président de Méditerranée Porte des Maures
Vice-président du Conseil Régional Provence Alpes Côte d'Azur

Edito

Le débat d'orientation budgétaire qui s'est déroulé le 14 février dernier a posé les principes qui régiront le projet de budget 2024 toujours marqué par un contexte incertain avec une hausse historique des prix des matières premières, un niveau conséquent des prix de l'énergie, un taux d'inflation élevé...

Notre Municipalité entend néanmoins poursuivre la mise en œuvre des actions du programme de mandat avec les mêmes impératifs de gestion : la maîtrise des charges de fonctionnement, la maîtrise de la masse salariale en intégrant les revalorisations, le maintien du soutien apporté aux associations tout en l'adaptant aux spécificités et aux besoins de chacun, une stabilité des taux pour les résidents permanents, le maintien de la tarification des services, la consécration des excédents budgétaires à l'investissement, l'optimisation et la recherche de financements extérieurs.

En 2024, notre politique continuera de porter sur les priorités suivantes : assurer la sécurité de tous, amplifier la dynamique de Ville durable, préserver la solidarité, développer l'excellence éducative, sportive et faire rayonner la culture. Quant aux projets structurants, ce sont 13,5 millions d'euros de dépenses d'équipements qui seront consacrés à des rénovations de voirie, à un cadre de vie qui continuera à être soigné, à des travaux de rénovation énergétique.

Mon agenda

INAUGURATION DE LA MAISON FRANCE SERVICES / 6 MARS - 15H

La modernisation des services publics est au cœur de nos préoccupations, et la rénovation de notre Maison France Services témoigne de l'engagement envers une accessibilité accrue et une qualité de service améliorée. Après des travaux de rénovation, la Maison France Services ouvre ses portes, officiellement le 6 mars à 15h, prête à vous accueillir dans un environnement rénové et innovant. Vous aurez accès à une multitude de services publics, tels que la sécurité sociale, les impôts, l'emploi, la santé, et bien plus encore, le tout regroupé en un seul lieu pour simplifier les démarches administratives.

Newsletter

UN NOUVEL OUTIL DE COMMUNICATION

Tous les quinze jours, restez connectés avec la Newsletter de la Ville : votre source incontournable d'actus, bons plans, sorties, loisirs, et culture ! Vous cherchez à rester informé sur tout ce qui se passe près de chez vous ? Ne cherchez pas plus loin !

Les dernières actualités
Chaque édition est soigneusement conçue pour vous offrir un condensé complet de ce qui anime la vie de notre Ville. Que vous soyez passionné par les dernières actualités locales, ou avide de découvrir les sorties et loisirs du moment, notre newsletter a tout pour plaire.

La culture à votre portée
Ne manquez aucune exposition, représentation théâtrale, ou concert. La scène culturelle locale n'aura plus de secrets pour vous.

Inscription facile, désinscription libre
Rendez-vous sur le *site de la Ville* ou flashez ce QR code pour vous inscrire. Nous respectons votre vie privée, et vous pouvez vous désinscrire à tout moment en utilisant le lien de désabonnement intégré dans chaque édition.

Retour en images

1. Remise des récompenses des plus belles lettres du Père Noël. Comme celle de Rosalie qui faisait partie des 15 qui ont su particulièrement attirer l'œil du Père Noël. **2. La Classic Var** et son peloton professionnel a traversé la commune à la mi-février. **3. La soirée "Garde à vous",** organisée par le BIJ a permis aux jeunes londais de découvrir les métiers de l'Armée et de la Gendarmerie. **4. 22 740€** c'est la somme récoltée lors des animations Téléthon et qui a été remise par le comité de pilotage londais à l'AFM. **5. L'opération de taille des 140 platanes** du boulevard Louis-Bernard a été lancée dans le cadre de la politique d'entretien de notre patrimoine végétal. **6. "Savoir rouler à vélo",** c'est le nouveau cycle proposé par le Service Sports&Loisirs aux élèves de CM2. L'objectif : permettre aux enfants de devenir autonomes à bicyclette. **7. Le succès des ateliers numériques pour nos seniors,** organisés par la Communauté de Communes et la Maison France Services tous les jeudis à la Salle Cassin, inscrivez-vous au 04 89 96 49 31.

4
AFMTELETHON
N° 24531
Vingt-deux mille sept cent quarante euros
22 740 €
AFM Téléthon
Le Comité de pilotage du Téléthon
et la Mairie de La Londe les Maures
30/01/2024
La Londe les Maures
00527 0000000006 24531

5

7

6

1

1. 2. 3. La traditionnelle "Crêpes Party du CCAS", a rassemblé nos seniors pour célébrer la Chandeleur. Pas moins de 500 gourmands ont participé à l'évènement.

4. Départ au ski : Parmi les nombreuses activités proposées à nos seniors par le CCAS, c'est une cinquantaine d'entre eux qui est partie une semaine à Montgenèvre, dans les Hautes-Alpes. Au programme : ski, raquettes et bonne humeur.

DANS LA VILLE

Du "Vert dans la Ville"

Afin d'améliorer la qualité de vie quotidienne des Londaises et des Londais, la municipalité intègre systématiquement, dans sa réflexion et ses projets, l'aspect environnemental. Ainsi, tous les travaux lancés ont pour objectif de contribuer à végétaliser la ville et de faire en sorte qu'un espace-vert et de détente soit toujours à moins de cinq minutes à pied de chez vous.

Ces dernières années, de nombreuses réalisations ont permis de ramener la nature en cœur de ville ou des quartiers. Si l'Espace Naturel Sensible de la Brûlade et son potager pédagogique, constituent le point de référence, on ne compte plus la création ou la rénovation d'artères, de places et de parcs qui, grâce à leur caractère paysager affirmé, participent à cette volonté de redonner toute sa place à la nature. Il en va ainsi de la requalification des grandes artères du centre-ville, comme les avenues Clemenceau et Roux ou actuellement la rue Foch, mais aussi des places, comme la place Sochet ou bientôt la nouvelle place Allègre.

La Ville a également redonné une nouvelle jeunesse à de nombreux parcs, comme le Jardin des Oliviers ou celui des Citoyens d'Europe et créé de nouvelles zones où la végétation luxuriante, les arbres et les plantes peuvent embellir le quotidien. On pense, par exemple, au nouveau jardin devant l'Hôtel de Ville ou à la coulée verte, entre la place Camoin et la promenade des Annamites, à Châteauvert. Alors que se déroulent actuellement les requalifications des ronds-points Ducourneau, de Gaulle et La Décelle qui seront dotés d'espèces méditerranéennes peu consommatrices en eau, se profile déjà la prochaine réalisation d'un nouveau parc en centre-ville, situé en lieu et place de la cour de l'ancienne Maison des Associations.

Rappelons que le patrimoine vert de la commune est conséquent. En effet, La Londe, c'est 32 hectares d'espaces-verts, 7 500 mètres carrés d'espaces fleuris, 700 de massifs secs, dont l'entretien est assuré par les agents municipaux du service Espaces-Verts. C'est aussi 5 590 hectares d'espaces boisés. Depuis près de 10 ans, ce sont 3 000 arbres qui ont déjà été plantés par la Ville et 1 500 qui le seront dans les années à venir, dans le cadre de l'opération "1 million d'arbres", portée par la Région Sud et ceux plantés chaque année à la Brûlade par les jeunes élus du CMJ, sous la houlette du Service Environnement. Ces plantations et le choix d'espèces endémiques, peu consommatrices en eau et plus adaptées au climat, participent à réduire les îlots de chaleur urbains et contribuent à la biodiversité.

Une démarche proactive qui se double d'événements grand public pour sensibiliser sur l'environnement, comme l'opération "Nettoyons le Sud", autour du zéro déchet sur les plages ou le rendez-vous "Nature en Fête", qui se déroule traditionnellement en mai. L'objectif, vous l'aurez compris, est de rendre La Londe plus belle, propre, agréable et responsable écologiquement ce qui lui vaut d'ailleurs d'arborer fièrement de nombreux labels environnementaux tels que les trois fleurs au concours des Villes et Villages Fleuris – Qualité de Vie ou le Pavillon Bleu.

DE NOUVEAUX AMÉNAGEMENTS PAYSAGERS SUR LES RONDS-POINTS

Les trois giratoires de l'Olympe, Ducournau et de Gaulle subissent actuellement une mue importante. Ils vont être repensés afin d'offrir un aspect floral et arboré encore plus esthétique, avec des choix d'essences peu consommatrices en eau et mieux adaptées au climat. Ainsi, sur le rond-point de l'Olympe, premier des trois giratoires à avoir été mis en chantier, c'est une forêt d'arbousiers et de flamboyants bleus qui garniront les lieux, sans oublier un magnifique tapis de bulbes. Puis viendra courant mars, le rond-point Ducourneau, sur le thème des dunes et des plages et enfin celui de l'avenue de Gaulle. Ces travaux de requalification vont également permettre de revoir les réseaux d'arrosage en goutte à goutte et l'éclairage public, qui passera en LED basse consommation. À l'Olympe, par exemple, le mât central a été déposé et l'éclairage déporté en périphérie du giratoire, pour améliorer la sécurité. La scénographie sera également travaillée, avec des éclairages au sol, encastrés, qui permettront de mettre en valeur les nouvelles plantations. Ces travaux doivent être livrés courant mai.

Bon à savoir

A chaque rénovation d'espaces verts, la Ville prend des mesures pour assurer la préservation des arbres et autres plantes en les enlevant et en les replantant ailleurs dans la commune. Cette approche démontre une prise de conscience de l'importance de la préservation de la végétation urbaine et de la biodiversité.

Nettoyons le Sud

"Nettoyons le Sud", la grande opération de ramassage des déchets, qui réunit communes, associations et citoyens de la Région Sud, revient le **13 avril** prochain pour sa deuxième édition. Un rendez-vous environnemental désormais incontournable organisé par la Communauté de Communes Méditerranée - Porte des Maures, en collaboration avec la Ville, la PEEP et nombreuses autres associations. Le samedi 13 avril, jeunes, familles, seniors, tout le monde se mobilise pour participer à cette grande matinée de nettoyage des trois plages de La Londe. Le rendez-vous est donné devant la Capitainerie, place G.Gras, au **Port Miramar, dès 8h avec un départ des ramassages à 9h**. Au retour de la collecte, une sensibilisation aux biodéchets et au tri sélectif sera proposée aux participants, il sera par la suite procédé à la pesée des déchets, puis à la remise de diplômes aux enfants.

L'an dernier, ce grand rassemblement a permis à plus de 10 000 bénévoles de collecter plus de 50 tonnes de déchets, dans plus de 200 points de ramassage dans toute la Région Sud ! Cette année plus que jamais, relevons à nouveau le défi et ensemble, nettoyons le Sud !

Infos +

Le vendredi 12 avril, 450 enfants des classes de CM1 et CM2 des villes MPM participeront à une journée de sensibilisation à la protection des cours d'eau, qui se déroulera le long du Maravenne, à proximité de la traverse des pêcheurs. L'après-midi sera consacrée à la diffusion de films sur la dépollution en Région Sud.

Nos seniors

LE NUMÉRIQUE POUR TOUS !

Le CCAS propose le troisième mardi de chaque mois, jusqu'en juin, une permanence gratuite destinée aux Londais de 60 ans et plus rencontrant une difficulté informatique sur ordinateur, tablette ou smartphone. Elle se déroule, sur inscription, de 10h à 12h au CCAS. Dans le même esprit, un atelier en quatre séances, destiné à "Savoir utiliser son smartphone et sa tablette", sera proposé les 16, 23, 30 avril et 6 mai, de 10h à 12 h, au CCAS, sur inscription à partir du 2 avril.

DES RENDEZ-VOUS PRATIQUES POUR MIEUX VIVRE

"Bien se soigner et renforcer ses défenses immunitaires", c'est le thème d'une série d'ateliers 'bien-être' proposée aux seniors les lundis 11, 18 et 25 mars, de 9h30 à 11h30.

Tous les lundis du 8 au 29 avril, les seniors pourront apprendre à "Savoir dire non au stress", en partenariat avec Cap Bien-Être, de 9h à 11h30, Salle Le Chêne et l'Olivier 1. À noter également, le jeudi 14 mars, à 10h, Salle Cassin, le CCAS organise une réunion sur "Les écogestes : pour une meilleure maîtrise des énergies", présentée par l'association Face Var, spécialisée dans la maîtrise de l'énergie. Tous ces rendez-vous sont gratuits, sur inscription obligatoire au CCAS.

Retrouvez toutes les infos sur le *site de la Ville*, rubrique Santé & Solidarité > CCAS

VOS PAPIERS D'IDENTITÉ EN MAIRIE

Fini le parcours du combattant pour obtenir sa carte d'identité ou son passeport. Ces démarches sont désormais possibles directement en Mairie ! Un service très prisé rendu aux habitants, puisque ce sont **environ 2000 dossiers** qui ont été instruits depuis le printemps dernier, date à laquelle la Ville a pu, de nouveau, délivrer les cartes nationales d'identité et les passeports.

Equipés et formés pour établir ou renouveler ces documents administratifs, les agents du Service Etat-Civil, situé à l'accueil de l'Hôtel de Ville, interviennent pour finaliser la procédure. Celle-ci s'initie, dans un premier temps, de manière numérique, via le site de la Ville, qui vous indique la marche à suivre et les documents à fournir pour pré-remplir votre demande, établie sur le site officiel de l'Agence Nationale des Titres Sécurisés. C'est également sur le site de la Ville que vous prenez rendez-vous auprès du Service Etat-Civil de la Mairie, afin de finaliser la démarche avec la prise d'empreintes digitales. *Attention, notamment à l'approche de l'été, les délais de délivrance peuvent s'allonger. Pensez donc à anticiper vos démarches.*

La Ville facilite vos démarches

LA MAISON FRANCE SERVICES DANS SES NOUVEAUX LOCAUX

Depuis janvier, la Maison France Services de La Londe a déménagé dans ses nouveaux locaux, installés, en lieu et place, de l'ancien Office de Tourisme, avenue Albert-Roux. Alors que ce nouveau point d'accès aux Services Publics est plébiscité depuis le printemps 2022, les nouveaux locaux ont été pensés pour offrir un confort optimal aux Londais.

La Maison France Services de La Londe est un **guichet unique, totalement gratuit**. Elle rapproche les citoyens des administrations et offre un service public de proximité de qualité. Depuis son ouverture, elle a déjà traité plus de 6 200 dossiers et reçoit en moyenne 25 personnes par jour ! Cette structure, devenue incontournable, facilite ainsi grandement les démarches administratives. Ses deux agents, spécialement formés, interviennent, en toute confidentialité, remettant de l'humain dans les relations avec les administrations qui, de plus en plus, ne sont joignables que par téléphone ou internet.

Parmi les démarches accessibles auprès de la Maison France Services, vous pouvez, par exemple, *déclarer vos impôts en ligne, obtenir un remboursement de soins de santé, préparer votre retraite ou étudier votre dossier de surendettement*. Avec ou sans rendez-vous, et grâce aux différents équipements dont est dotée la Maison France Services - ordinateurs avec Internet, photocopieur, scanner-, vous pouvez ainsi être aidé pour remplir des formulaires ou effectuer des démarches en ligne. Et ce auprès des dix partenaires labellisés que sont : *les Finances Publiques, l'Assurance Maladie, les caisses de retraite, la MSA, la CAF du Var, France Travail, la Poste, ou encore les Ministères de l'Intérieur et de la Justice et la Banque de France*. D'autres permanences pourraient intégrer le service dans les semaines qui viennent telles que France Renov' pour 'Ma Prime Renov' pour la rénovation énergétique des logements et 'Ma Prime Adapt' pour les personnes en perte d'autonomie.

PENSEZ À VOUS INSCRIRE SUR LES LISTES ÉLECTORALES

Cette année auront lieu les élections européennes qui permettront d'élire les 81 députés européens français, appelés à siéger au parlement de Strasbourg. Pour voter **le 9 juin**, vous devez être majeur et inscrit sur les listes électorales. À noter que pour cette élection, les ressortissants européens vivant en France peuvent voter et doivent donc pour se faire, figurer sur les listes électorales complémentaires de la commune.

Si cela n'est pas encore fait, que vous venez d'arriver à La Londe ou que vous avez déménagé au sein même de la commune depuis les dernières élections, pensez à réaliser cette démarche avant le 3 mai. L'inscription peut se faire en ligne, via le site *service-public.fr* ou en Mairie, au service élections, au rez-de-chaussée de l'Hôtel de Ville.

Infos +

MAISON FRANCE SERVICES

10, avenue Albert-Roux
du lundi au vendredi : 8h30/12h15 - 13h30/17h.
Téléphone : 04 89 96 49 31
E-mail : fs-lalondelesmaures@ccmpm.fr
@franceserviceslalonde

SERVICE ÉTAT CIVIL - CNI & PASSEPORT

Hôtel de Ville, place du 11 novembre
du lundi au vendredi : 8h/12h30 - 13h30/17h,
le samedi : 8h/ 12h.
La pré-démande, la liste des documents nécessaires et la prise de rendez-vous s'effectuent en ligne via le site de la Ville, rubrique Votre Mairie > Vos démarches > Passeports & CNI
Téléphone : 04 94 01 55 00
E-mail : etatcivil@lalondelesmaures.fr

Du côté des travaux

Rénovation, requalification, embellissement, amélioration du cadre de vie... La Ville est sur tous les fronts pour rendre le quotidien des Londaises et des Londais plus sûr, plus agréable tout en préservant l'authenticité qui fait la force de notre commune.

LE NOUVEAU VISAGE DE LA PLACE ALLÈGRE ET DE LA RUE FOCH SE DESSINE

Lancés début janvier, les travaux de rénovation de la place Allègre et de la rue Foch vont bon train. À l'instar de la requalification des avenues Albert-Roux et Georges-Clemenceau, la rue Foch et la place Allègre sont intégralement repensées dans le même esprit minéral et paysager.

Dans la rue Foch, la reprise des réseaux d'eau potable et d'eaux usées est désormais terminée et va permettre la pose du revêtement en pavés sur les trottoirs d'ici la fin mars puis des jardinières avant la pose de l'enrobé final. L'éclairage public sera également rénové, avec le remplacement à neuf des lanternes suspendues "en caténaire", qui seront désormais équipées d'ampoules LED basse consommation et dotées d'un variateur afin d'abaisser l'intensité lumineuse dès 23h.

Fin mars devrait également voir la livraison du carrefour du 8 mai, tandis qu'autour de la place Allègre, la rénovation des réseaux sera entreprise sur le boulevard Azan et dans la rue Joseph-Laure. Le chantier de la place avance dans les délais, puisque les démolitions terminées et les réseaux tirés, c'est courant mars qu'aura lieu la pose des bordures autour de la place, puis en avril, l'installation des jardinières et de la nouvelle fontaine.

Enfin, dans un dernier temps, les plantations qui viendront agrémenter la place seront installées, permettant une livraison de cette requalification complète, comme attendue, pour la fin du printemps.

L'IMPRESSIONNANT CHANTIER DE L'EXTENSION DE LA MAIRIE

Chaque jour, l'avancée des travaux est visible à l'œil nu ! Ces travaux, qui ont débuté en septembre 2023, pour une durée de 18 mois, avancent conformément au planning. Les élévations et la pose du plancher du rez-de-chaussée ont été réalisées. D'ici la mi-mars, c'est le toit qui sera coulé avant la finalisation de la liaison entre le nouveau bâtiment et l'Hôtel de Ville, au niveau du premier étage. Une fois le gros œuvre terminé seront lancés les travaux de pose des menuiseries extérieures avec les portes et les fenêtres. Une fois l'extension hors d'eau et hors d'air, les entreprises spécialisées dans la pose des réseaux et l'aménagement intérieur, pourront intervenir au printemps. Enfin, à l'automne débuteront les travaux extérieurs qui viseront, notamment, à repenser la voirie, le stationnement et le mobilier urbain.

LA VILLE LUTTE CONTRE LES MAUVAISES ODEURS SUR LE PORT MIRAMAR

Jusqu'à la fin avril, la Ville a engagé un important chantier sur le réseau d'assainissement du port. Il s'agit de la seconde phase des travaux lancés l'hiver dernier qui vise à la rénovation du collecteur des eaux usées sur le secteur du front de mer. Ces travaux, qui s'étendent de l'Office de Tourisme Intercommunal au parking du Président, vont permettre de lutter contre les intrusions d'eaux dites parasites, comme les eaux de mer ou pluviales, dans les canalisations. A l'issue du chantier, à temps pour le début de la saison, un tapis d'enrobé neuf sera réalisé, tout comme la remise en place des emplacements pour les poubelles et le marquage au sol des places de stationnement.

Le saviez-vous ?

LA GALERIE HORACE-VERNET VA BIENTÔT ROUVRIR SES PORTES

Alors que le cycle de conférences, organisé par l'Office de Tourisme, et consacré à Horace Vernet pour célébrer les 160 ans de sa disparition vient de se terminer, c'est désormais **la galerie qui porte son nom qui, dans quelques semaines, va rouvrir ses portes aux artistes locaux**.

Mais qui était Horace Vernet ?

Né en 1789, ami de Théodore Géricault, Horace Vernet suit les cours de l'École des Beaux-Arts et remporte le Prix de Rome. Bonapartiste, il peint de nombreuses œuvres militaires autour des batailles, des tableaux équestres, et réalise plusieurs portraits de l'Empereur. Il devient directeur de l'Académie de Rome en 1835 et poursuit son œuvre, influencée par ses voyages en Orient. Désigné peintre officiel par Louis-Philippe, il peint les conquêtes françaises au Maghreb, des toiles que l'on peut retrouver dans la galerie des batailles à Versailles. À l'exposition universelle de Paris en 1855, il bénéficie même d'une salle entière pour exposer ses œuvres. C'est cette même année qu'il acquiert le château des Bormettes, dont la beauté du site et les collines avoisinantes l'inspirent. En 1682, il est fait Grand officier de la légion d'honneur par Napoléon III avant de s'éteindre en 1863. Il est alors l'artiste le plus célèbre de France, admiré et imité dans toute l'Europe et profondément ancré dans la culture populaire. Une rue porte son nom à Paris dans le 8e arrondissement, de même qu'une rose, et Sir Arthur Conan Doyle en a fait l'un des ancêtres de Sherlock Holmes !

LA SAISON 2024/2025 REPREND

La galerie, rénovée, accueillera tout au long de l'année des artistes peintres, sculpteurs, photographes ou plasticiens. C'est **Marc Jor**, photographe londais, lauréat de la dernière édition de l'exposition Image(s) in Air, qui ouvrira la saison culturelle, **du 2 au 14 avril**. Le vernissage se déroulera le mardi 2 avril à 18h30.

Retrouvez toutes les prochaines expositions sur le *site de la Ville*, rubrique Culture et Sports > Galerie Horace-Vernet ou scannez ce QR code

DOSSIER

Sécurité : un droit pour tous !

Assurer la protection quotidienne des Londaises et des Londais, offrir aux citoyens une ville sûre où il fait bon vivre, telle est l'une des grandes priorités de l'équipe municipale. Pour cela, la commune a développé différents axes pour que la sécurité de tous soit assurée dans l'espace public.

Depuis 2008, la Ville a mis en place des actions concrètes et durables. La Police Municipale a, au fil des années, vu ses effectifs s'étoffer, passant de 8 à 17 agents. Ses moyens ont également été largement renforcés, grâce à la vidéoprotection ou l'acquisition de véhicules neufs de patrouille pour les équipes motorisées. Des moyens humains, matériels et financiers revus à la hausse, qui font, plus que jamais de La Londe une ville sûre !

La volonté municipale a d'emblée été de renforcer, de professionnaliser et d'armer les effectifs de sa Police Municipale. Plus nombreux, mieux formés et mieux équipés, les 17 agents de la PM assurent une présence élargie sur le terrain, en centre-ville comme dans les différents quartiers. Les patrouilles, à pied, à vélo ou en véhicule, se font de jour comme de nuit, 7j/7. Elles sont même renforcées en période estivale puisque la Police Municipale veille également à la tranquillité des manifestations organisées, notamment sur les lieux nocturnes qui concentrent des foules.

La Police Municipale gère des missions variées associant lutte contre l'insécurité routière, le stationnement gênant ou les nuisances sonores, à la gestion des marchés, de la fourrière animale ou du cimetière. Elle fait respecter les mesures gouvernementales, notamment Vigipirate et assure la sécurité sur la voie publique, via son dense réseau de caméras de vidéoprotection. Elle est en charge également de la sécurisation des écoles et des bâtiments publics. Enfin, parmi ses autres missions, la Police Municipale est impliquée dans le domaine de la prévention, notamment auprès de la jeunesse.

Elle veille au respect de l'environnement, en verbalisant les actes d'incivisme et elle propose de surveiller les logements temporairement inoccupés pendant les vacances de leurs occupants, par le biais de l'opération "Tranquillité Vacances". Autant d'attributions variées que la Police Municipale de La Londe effectue au quotidien, en étroite collaboration avec les services de la Gendarmerie, des Sapeurs-Pompiers mais aussi de la Justice.

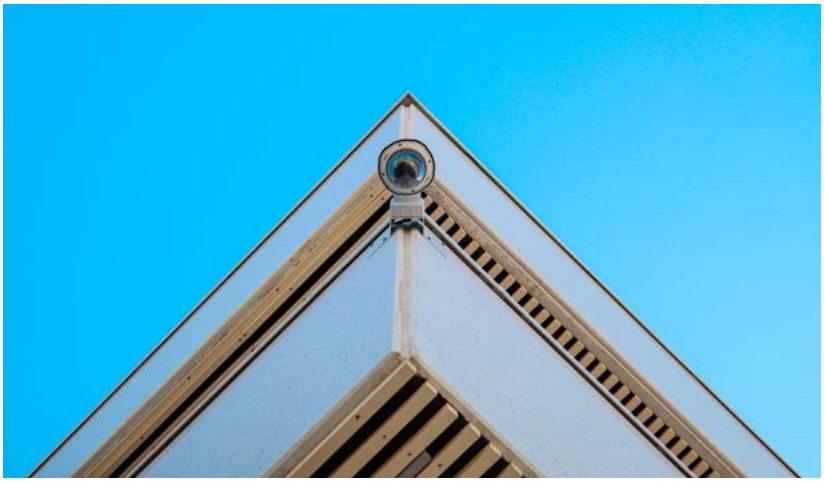

LA VIDÉOPROTECTION : UTILE ET EFFICACE

Avec désormais **53 caméras de vidéoprotection**, la Ville possède un réseau complet, disposé dans les rues, sur les carrefours et les places publiques. Il permet aux agents de la Police Municipale de constater de nombreuses infractions, que ce soit au code de la route mais aussi d'incivilités. Reliées à un centre de visionnage, ces caméras fournissent des images en Haute Définition, et pour certaines d'entre-elles à 360°. Ces vidéos, dont l'usage reste très encadré par la loi, sont utiles, notamment pour les enquêtes judiciaires suite à des infractions. Les enregistrements peuvent ainsi être mis à disposition des forces de l'ordre et de la justice, dans le respect du droit à l'image des citoyens. À noter que **ce réseau devrait comporter 6 caméras supplémentaires**, dont le financement est pris en charge à 50 % par la Région Sud. Elles devraient être installées, pour assurer la sécurisation des établissements scolaires, dans le courant de l'année 2024.

CAMÉRAS-PIÉTONS : UN NOUVEL OUTIL DE SÉCURITÉ

Les agents de la Police Municipale sont équipés de trois caméras individuelles, dites caméras-piétons. Les informations recueillies par ce dispositif ont pour finalité la **prévention des incidents au cours des interventions**, le constat des infractions et la poursuite de leurs auteurs par la collecte de preuves ainsi que la formation et la pédagogie des agents de la Police Municipale. Un dispositif très utile qui donne pleinement satisfaction et permet aux agents de terrain d'agir plus sereinement.

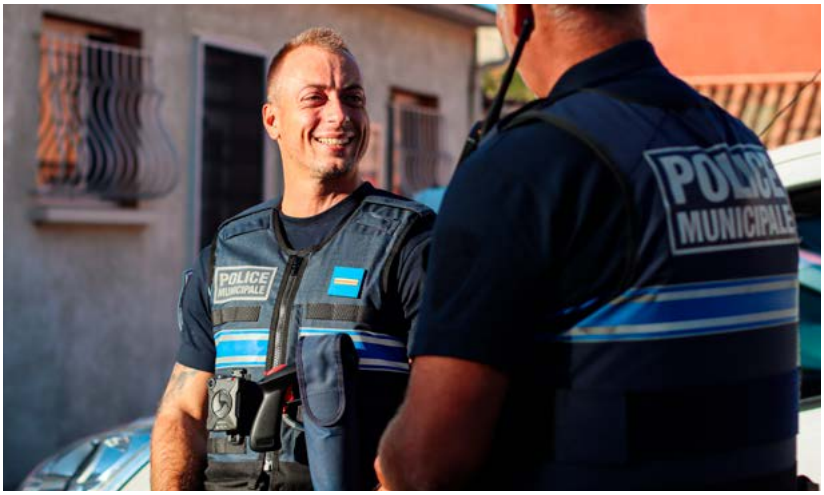

13 policiers municipaux

2 Agents de Surveillance de la Voie Publique - ASVP -

2 agents administratifs

53 caméras de vidéo-protection

“Votre sécurité, notre priorité”

DES FORMATIONS DE QUALITÉ

Si à son entrée dans la fonction de policier municipal, chaque agent reçoit une formation initiale de six mois, qui lui permet de maîtriser le maniement des armes et des techniques d'intervention, la Ville tient à ce que ses agents se forment continuellement. Ainsi, les agents de terrain suivent très régulièrement des entraînements en stand de tir pour utiliser leurs pistolets semi-automatiques ainsi que pour les armes non létales dont ils sont équipés comme les matraques, les aérosols incapacitants ou les tasers. Dans le même temps, l'un des policiers municipaux de La Londe a suivi une formation pour encadrer les séances d'entrainements au dojo, afin d'**enseigner et travailler les gestes techniques professionnels d'intervention**, comme le corps à corps, le menottage, l'interpellation ou la mise en sécurité… Enfin, les agents suivent des formations administratives sur la réglementation ou l'utilisation des appareils permettant d'établir les procès verbaux électroniques.

PRÉVENTION DE LA DÉLINQUANCE : LA VILLE VIGILANTE

Le **Conseil Local de Sécurité et de Prévention de la Délinquance** est une instance rendue obligatoire par la loi aux villes de plus de dix mille habitants. Elle réunit régulièrement les services de la Préfecture, des représentants du Conseil Départemental et du Procureur de la République, ainsi que la Gendarmerie, la principale du Collège François-de-Leusse, et des associations, établissements ou organismes travaillant dans le domaine de la prévention tels que le CCAS ou la Mission Locale Corail.

Le CLSPD est un lieu de concertation sur les priorités de la lutte contre l'insécurité et la prévention de la délinquance. La stratégie territoriale de prévention de la délinquance de La Londe est ainsi le fruit d'une **collaboration avec tous les acteurs locaux**, selon les orientations définies par la stratégie nationale de prévention de la délinquance 2020-2024, avec une volonté affirmée : **zéro tolérance face à la délinquance et l'incivisme** !

Les axes sont, notamment, la prévention auprès des jeunes, avec un zoom sur la sensibilisation à la délinquance numérique, ainsi que la protection des personnes vulnérables, comme les personnes âgées, en situation de handicap, les femmes victimes de violences conjugales ou les mineurs.

Dans cet esprit, le chef de la Police Municipale intervient d'ailleurs depuis plusieurs années auprès des collégiens londais, pour les sensibiliser aux risques sur les réseaux sociaux et au harcèlement scolaire.

ÉCOLES, CRÈCHES : LA SÉCURITÉ ASSURÉE

À chaque entrée et sortie des écoles, matin, midi et soir, des policiers municipaux veillent sur les enfants, leurs parents et les enseignants. En ces périodes où le Plan vigipirate est actif, la sécurisation des écoles et des crèches, et plus largement des bâtiments publics sensibles, comme l'église ou le Relais Petite Enfance, est particulièrement importante. Elle est également assurée via un dispositif innovant. Depuis 3 ans, le système "**Secur Ecole**", fourni par la société *My Keeper*, permet de répondre efficacement en cas d'intrusion ou de déclenchement d'une alerte aux risques majeurs comme des inondations, des incendies ou encore des aléas chimiques ou industriels. Chaque année, au début de l'automne, des exercices sont organisés dans les écoles avec la mise en scène de la présence anormale d'un individu au sein de l'établissement. Cette mise en situation, réalisée en conditions réelles, permet à chacun, élus, services de sécurité, enseignants, agents communaux des écoles et enfants, de savoir quoi faire si une alerte est donnée.

Tranquillité vacances : partez sereins !

Lorsque vous partez en vacances, faîtes-le l'esprit tranquille grâce au dispositif "**Tranquillité Vacances**". La Police Municipale assure la surveillance de vos maisons ou appartements, sur simple demande et gratuitement auprès de ses services. Il vous suffit de signaler vos dates de vacances et de remplir une fiche de renseignements au secrétariat de la Police Municipale. Les agents assureront des passages réguliers à votre domicile afin de prévenir tout risque de cambriolage. L'opération Tranquillité Vacances est ouverte à tous les Londais habitant à l'année, en résidence principale.

Infos +

www.ville-lalondelesmaures.fr
Cadre de vie > Sécurité & prévention

ZOOM SUR...

L'Espace Musical Londais

Passer à proximité de l'Espace Romboni, c'est se donner le droit de savourer, quelques secondes, quelques minutes, les notes qui s'envolent... Un plaisir chaque fois renouvelé, tant les élèves de l'école de musique travaillent avec ardeur, pour apprendre et répéter.

L'EML c'est d'abord une école de musique. Les professeurs, musiciens eux-mêmes, partagent leur passion avec leurs élèves. On y débute dès 4 ans, avec le cours d'éveil musical. L'écoute et le jeu, autour du chant, de la danse et des percussions, permettent de développer le sens rythmique. Les indispensables cours de solfège, appelés désormais "formation musicale", constituent la base. Puis viennent les cours individuels d'instruments qui proposent l'apprentissage de la flute, de la clarinette, du saxophone, de la trompette, du violon, du violoncelle ou encore de l'accordéon. Sans oublier les instruments "stars" : le piano, la guitare – acoustique, électrique ou basse - et les percussions – batterie, percussions africaines. Enfin, l'EML propose des cours de chant choral pour les enfants ainsi que des ateliers de technique vocale, où les adultes apprennent la respiration et le placement.

L'EML, ce sont aussi différents ensembles qui permettent d'acquérir le goût et la technique pour jouer en groupe. On retrouve ainsi un quatuor à cordes, un ensemble de cuivres, de guitares, acoustiques et amplifiées, ou encore un orchestre pour les 8/13 ans. Une formation spécialisée dans la pop-variété, un ensemble tourné vers les grands classiques de la chanson française, de Brel à Goldman en passant par Brassens, un groupe rock et un autre de jazz, sont aussi proposés.

Enfin, de grands ensembles sont destinés à se produire en public. Le Street Band, et ses 17 musiciens, a pris la suite de la fanfare d'antan, avec un répertoire plus moderne, dans un esprit Jazz New-Orleans. Il évolue en déambulation à La Londe, pour le Carnaval, Nature en Fête, la Fête des Terrasses, ou lors de la grande journée Téléthon. Le Sax Band, lui, est un big band de 20 personnes, composé de saxos, d'un piano et d'une basse. Il met notamment en musique les Fêtes de la Libération de La Londe, le 17 août, au son du jazz des années 40 à nos jours. Un orchestre de 15 membres est également présent à chaque cérémonie patriotique, assurant les sonneries, les marches et les hymnes. N'oublions pas, l'orchestre d'harmonie "Li Mauro" et ses 30 musiciens qui réunit, en concert, cordes, claviers, instruments à vent et percussions.

L'HISTOIRE DE L'EML

La musique et La Londe c'est une vieille histoire. Tout débute avec l'Amicale des Musiciens, impulsée par l'Abbé Péraldi, au début du XXe siècle qui devient très vite la Lyre Londaise, plus vieille association de la commune. Au fil des années, la fanfare devient incontournable dans la vie de la cité et participe à tous les grands rendez-vous festifs et patriotiques de La Londe. L'un de ses présidents, Baptiste Romboni, donnera même son nom à l'Espace Romboni où ont lieu, encore aujourd'hui, les cours de l'école de musique, créée en 1980. Avec à sa tête successivement Jean-Pierre Donat, Francis Delles, Patrick Godolf et Alain Chiva, la Lyre, devenue depuis l'EML est dotée d'un orchestre d'harmonie, prospère et fait vivre la musique depuis plus de cent ans à La Londe..

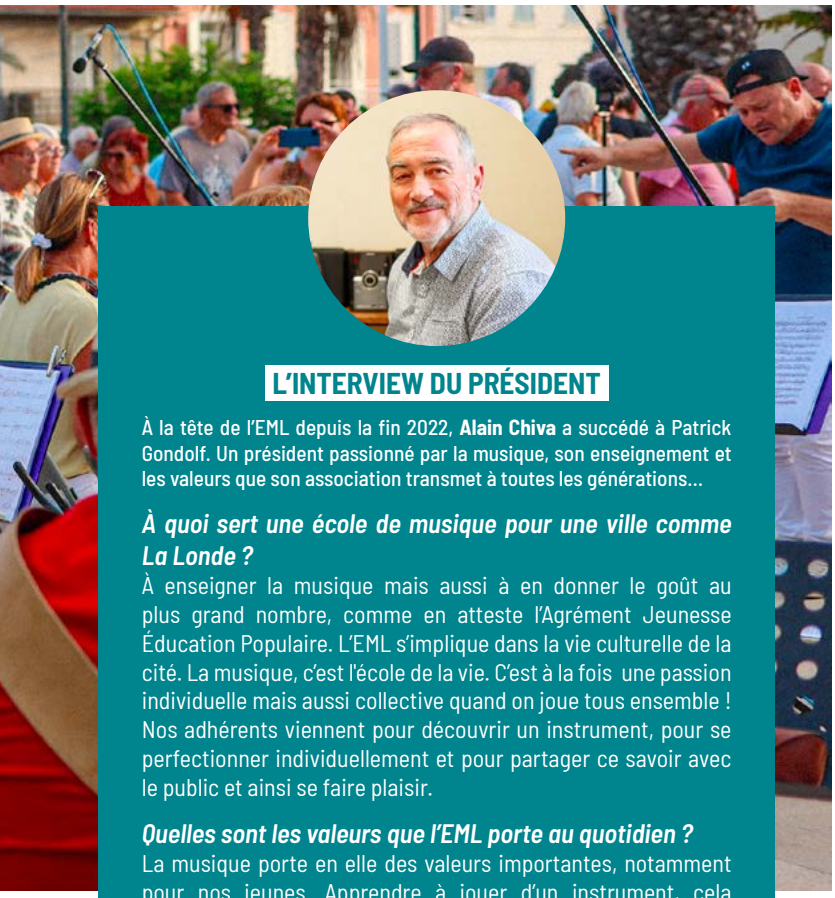

L'INTERVIEW DU PRÉSIDENT

À la tête de l'EML depuis la fin 2022, **Alain Chiva** a succédé à Patrick Gondolf. Un président passionné par la musique, son enseignement et les valeurs que son association transmet à toutes les générations...

À quoi sert une école de musique pour une ville comme La Londe ?

À enseigner la musique mais aussi à en donner le goût au plus grand nombre, comme en atteste l'Agrément Jeunesse Éducation Populaire. L'EML s'implique dans la vie culturelle de la cité. La musique, c'est l'école de la vie. C'est à la fois une passion individuelle mais aussi collective quand on joue tous ensemble ! Nos adhérents viennent pour découvrir un instrument, pour se perfectionner individuellement et pour partager ce savoir avec le public et ainsi se faire plaisir.

Quelles sont les valeurs que l'EML porte au quotidien ?

La musique porte en elle des valeurs importantes, notamment pour nos jeunes. Apprendre à jouer d'un instrument, cela demande du travail personnel. La musique permet de développer une écoute attentive, que ce soit en cours avec le prof mais aussi avec les autres musiciens dans les différents ensembles. Enfin, il y a toujours cette notion de partage et d'envie que l'on transmet lorsqu'on se produit devant un public, ce qui représente l'aboutissement du travail effectué tout au long de l'année.

Quels sont vos meilleurs souvenirs avec l'EML ?

La participation aux commémorations du bicentenaire de la Révolution Française en 1989 et au centenaire de la création de la Lyre en 2001 sont des grands souvenirs. Nos spectacles comme ceux de Noël sont également très marquants comme le fut, pendant 20 ans, le Printemps Musical Londais. Personnellement, j'apprécie quand l'un de nos orchestres est invité, comme au Corso de Bormes pour le Street Band ou au Festival de jazz de Collobrières pour le Sax Band. C'est une belle reconnaissance de notre travail qui permet de faire rayonner La Londe. Enfin, je suis très heureux de la relance réussie, après 15 ans d'arrêt, du concert annuel des professeurs, qui a beaucoup de succès.

15 professeurs de musique

190 élèves, de 4 à 87 ans

13 instruments enseignés et des cours de chant

12 ensembles variés, assurant concerts, festivals et manifestations

LES PROCHAINS RENDEZ-VOUS

- *Le concert de printemps, le 7 avril, Salle Yann-Piat*
- *"Les Guitares en concert", le 13 avril, Théâtre des Bormettes*
- *La traditionnelle fête de fin d'année, en juin, sur le parking devant l'Espace Romboni*
- *L'ensemble "Li Mauro", invité aux Rencontres d'Harmonies de La Crau, en juin*
- *Présence du Sax Band et du Street Band lors des manifestations estivales, notamment la Fête des Terrasses et les cérémonies du 14 juilllet et du 17 août*

AGENDA

Et si on sortait ?

VENDREDI 1ER MARS

■ **18h – Projection interactive "Si La Londe m'était contée"** par l'Office du Tourisme & ALPHA
Maison des associations, Place Camoin, salle 1
Info au 04 94 01 53 10

■ **18h30 – Conférence "Astrologie, à la découverte de votre thème astral"** par La Clé de Soi
Salle Cassin
Gratuit adh. / 3€ non adh. – Info & réservation au 07 77 79 06 49

DU SAMEDI 2 AU SAMEDI 9 MARS

■ **Formation Générale BAFA** par le BIJ
Théâtre des Bormettes
280€ - Inscription au 04 94 01 54 38 / 06 68 21 51 73

SAMEDI 2 MARS

■ **9h – Atelier "L'étonnant pouvoir des couleurs"** par La Clé de Soi
Salle Le Chêne et l'Olivier 1 / 15€ - Info au 07 77 79 06 49

DIMANCHE 3 MARS

■ **9h – Stage de Seonmudo** par l'École varoise de Seonmudo
Gymnase de l'École Antoine Bussone
20€ la demi-journée / 30€ la journée complète
Info & réservation au 06 26 23 34 37

LES MARDIS DU 5 MARS AU 9 AVRIL

■ **10h - Atelier Numérique Seniors** par MPM
Salle Cassin / Gratuit – Inscription pour les 60 ans et + à la Maison France Services et au 04 89 96 49 31

VENDREDI 8 MARS

■ **21h – "J'adore toujours ma femme" One-Man Show d'Yves Pujol** par La Londe & Co
Salle Yann-Piat /22€ - Ticket en vente dans les magasins partenaires 4B, La papeterie de la Poste et la boutique By Dressing

VENDREDIS 8, 22 MARS & 12, 26 AVRIL

■ **18h30 – Atelier de sophrologie caycédienne pour la douleur** par La Clé de soi
Salle Cassin / 5€ - Info au 07 77 79 06 49

SAMEDI 9 MARS

■ **10h – Stage de Sophrologie** par ASL
Salle Le Chêne & l'Olivier 1 / 10€ adh. / 12€ non adh.
Info et réservation au 06 80 91 67 44 ou 06 89 11 66 55

■ **18h – "Printemps des poètes" - Lecture de poèmes** par Prix Pierrat
Maison des associations, Place Camoin, salle 1

DIMANCHE 10 MARS

■ **14h15 – Loto** du Club de l'Amitié
Salle Yann-Piat Ouverture des portes à 13h30

JEUDI 14 MARS

■ **10h - Réunion d'information "Les écogestes pour une meilleure maîtrise des énergies"** par le CCAS
Salle Cassin Ouverture des portes à 9h45
Réservé aux Londais de 60 ans et + / sur inscription au CCAS

VENDREDI 15 MARS

■ **18h – Conférence "Gilles de Rais, compagnon de Jeanne d'Arc et authentique Barbe-Bleue"** par ALPHA
Salle Cassin - Ouverture des portes à 17h30

SAMEDI 16 MARS

■ **9h30 – Stage de "Circle Mobilité"** par Fit'Londe
Gymnase Antoine Bussone
8€ adhérent / 10€ non adhérent - Inscription par sms au 06 03 42 52 15

■ **10h – 3e Atelier bien être Yi-King** par La Clé de Soi
Salle Le Chêne & l'Olivier 1 / 10€ - Info au 07 77 79 06 49

■ **14h30 – « Apprendre les gestes qui sauvent en t'amusant »** par la PEEP en collaboration avec la Protection Civile
Salle Le Chêne et l'Olivier 2
À partir de la Grande Section – Réservation par sms au 06 20 42 39 36

■ **20h – Dîner dansant** des Comités de Jumelage Galbiate & Walluf
Salle Yann-Piat Ouverture des portes à 19h30
30€ - Réservation par chèque dans la boite du comité, Maison des Associations place Camoin Info au 06 08 85 02 45 ou 06 72 72 90 99

DU SAMEDI 16 AU SAMEDI 23 MARS

■ **Semaine Nationale de la Petite Enfance** par le Relais Petite Enfance & le Multi-accueil Le Jasmin
Programme des activités sur ville-lalondelesmaures.fr
Info au 04 94 09 20 98 / 04 94 09 20 95

DIMANCHE 17 MARS

■ **9h/16h – Vide-grenier** de la PEEP
Salle Yann-Piat / 6€ la table - Inscription obligatoire par sms au 06 77 30 08 52

■ **10h – Stage de Méditation** avec Olivier Raurich par Om Shanti
Salle Le Chêne & l'Olivier 2 / 70€ la journée - Info et réservation au 06 81 78 11 61

MERCREDI 20 MARS

■ **9h/17h – Formation PSC1** par le BIJ
Salle Cassin / Inscription au BIJ au 04 94 01 54 38 ou bij@lalondelesmaures.fr

SAMEDI 23 MARS

■ **9h/15h – "Printemps des Livres" - Portes ouvertes** de la Bibliothèque pour tous
Cour de l'ancienne Maison des Associations

■ **10h – "Printemps pour la poésie" Création de livres pauvres** par l'Atelier Buissonnier
Salle Cassin

■ **10h – Matinée yoga famille/enfants et apéritif sportif** par la PEEP
Salle Le Chêne & l'Olivier 1 / Info et réservation au 06 20 42 39 36

■ **14h30 – Loto** de la Cie Théâtrale de l'Estelle Londaise
Salle Yann-Piat -Ouverture des portes à 13h30

SAMEDI 23 MARS

Carnaval

Les rues de La Londe seront colorées lors du Carnaval annuel. Déguisements, confettis, musique... tout sera réuni pour un grand moment de convivialité qui marquera le début du printemps lors de ce défilé en centre-ville qui se terminera par un goûter sur la place Camoin.

■ **16h - Départ depuis la Cave Coopérative, avenue Albert-Roux**
Info au 04 94 00 48 40

MARDI 26 MARS

■ **15h – Spectacle "Michel Berger Story" - COMPLET** par le CCAS
Salle Yann-Piat - Ouverture des portes à 14h30

MARDI 26 MARS

Michel Berger, complet ?

Devant le succès des réservations, une seconde représentation est envisagée, sous réserve du nombre d'inscrits. Toutes les personnes qui souhaitent y assister peuvent se pré-inscrire gratuitement au CCAS.

■ **18h - Salle Yann-Piat**
Réservé aux Londais de 60 ans et +
Info au 04 94 01 55 39

MERCREDI 27 MARS

■ **19h30 – Concert de bols tibétains** par l'Escal Gym
Salle Cassin - Ouverture des portes à 19h
15€ adhérent / 20€ non adhérent

VENDREDI 29 MARS

■ **18h – Conférence "Bien-être, bien-vivre : comment trouver son équilibre ?"** par GRL et Bien-Être
Salle Cassin
Gratuit - Info & réservation au 06 73 83 49 12

SAMEDI 30 MARS

La Chasse aux Œufs

Les plus petits seront à la fête pour la chasse aux œufs proposée par le service jeunesse. Stands et animations festives gratuites seront également au programme dans le cadre enchanteur du Jardin des Oliviers.

■ **10h/12h30 - Jardin des Oliviers**
Info au 04 94 21 84 83

SAMEDI 30 MARS

■ **10h – Stage de TaiQiGong et Méditation pleine** par GRL et Bien-Être
Gymnase Jean-Jaurès
10€ adh. / 12€ non adh. – Info & réservation au 06 73 83 49 12

■ **13h30 – 2e atelier "La Loi de l'attraction"** par La Clé de Soi
Salle Le Chêne & l'Olivier 1 / 20€ - Info au 07 77 79 06 49

■ **15h – Loto** de l'association BEA
Salle Yann-Piat Ouverture des portes à 13h30

■ **18h – "Printemps pour la poésie" - Exposition des travaux des livres pauvres** par l'Atelier Buissonnier
Salle Cassin Ouverture des portes à 17h30

MARDI 2 AVRIL

■ **20h30 – Concert de polyphonies corses** par le groupe "I Campagnoli"
Église de la Nativité / 20€ - gratuit pour les -12 ans
Billetterie sur place, une heure avant le concert

SAMEDI 6 AVRIL

■ **14h30/18h – Aprèm "Jouons tous ensemble"** par la PEEP et **Portes ouvertes** de l'Espace Jeunes
Cour de l'Ancienne Maison des Associations & Salle Cassin

■ **19h30 – Soirée dansante** de Danse Passion
Salle Yann-Piat / Info & réservation au 07 69 43 24 65

DIMANCHE 7 AVRIL

■ **12h30 - Buffet & Karaoké dansant** pour les 20 ans de La Clé de Soi
Salle Cassin
25€ – Sur réservation au 07 77 79 06 49 avant le 20 mars

■ **16h – Concert de Printemps** de l'EML
Salle Yann-Piat - Ouverture de portes à 15h30
Renseignements au 09 81 83 54 24

MARDI 9 AVRIL

■ **20h – Conférence/atelier "Libérer nos émotions du bout des doigts"** par La Porte du Dragon
Théâtre des Bormettes - Ouverture des portes à 19h30
Participation consciente
Info & réservation au 06 47 86 77 74 / 06 09 44 81 30

JEUDI 11 AVRIL

■ **18h – Conférence "Belles, rares, originales, les légumineuses des Maures"** par le Service Environnement
Salle Cassin - Ouverture des portes à 17h45

SAMEDI 13 AVRIL

Opération "Nettoyons le Sud"

Venez en famille participer à cette nouvelle édition de la matinée de nettoyage des plages. Lancée à l'initiative de la Région Sud, il s'agira d'enlever les déchets apportés par la mer et par l'homme. Un geste pour l'environnement, un geste pour la planète qui s'inscrit dans la stratégie zéro déchet communale.

■ **Départ 9h - Port Miramar**
Info : ambassadeurdutri@ccmpm.fr

SAMEDI 13 AVRIL

■ **19h – "Les Guitares en concert"** par l'EML
Théâtre des Bormettes Ouverture des portes à 18h30
Info au 09 81 83 54 24 / 06 20 33 60 69

DIMANCHE 14 AVRIL

La Maurin des Maures par l'UCPL

Un rendez-vous sportif familial à ne pas manquer ! La 23e édition de La Maurin des Maures, organisée par l'UCPL en partenariat avec la Ville, se fera au départ et à l'arrivée du Jardin de La Brûlade. Les vététistes ont rendez-vous sur des circuits tracés en pleine nature (8, 18, 30, 43 et 54 km) et deux parcours de Gravel sont également proposés sur 60 et 100km !

■ **7h30 - Parc de La Brûlade**
Info : lamaurindesmaures.com / ucplondaise83@gmail.com

DIMANCHE 14 AVRIL

■ **10h – Stage de Biodanza** par Om Shanti
Salle Le Chêne et l'Olivier 1
40€ adh. / 50€ non adh. la journée - Info au 06 48 07 52 92

■ **14h30 – Spectacle de danse "Création des élèves"** par Feeling
Théâtre des Bormettes - Ouverture des portes à 14h
4€ / Gratuit pour les -10 ans

MERCREDI 17 AVRIL

■ **8h/12h30 – Collecte de sang** par l'EFS
Salle Yann-Piat

VENDREDI 19 AVRIL

■ **20h30 – Pièce de théâtre "Knock"** par le Lion's Club en partenariat avec la Cie de l'Estelle Londaise
Salle Yann-Piat - Ouverture des portes à 20h
12€ / 8€ seniors CCAS / 5€ enfants – de 12ans
Info & réservation au 06 22 11 30 52

■ **20h30 – Concert de printemps** par le Chœur Au Fil de l'Onde
Église de la Nativité
Participation libre – Info au 06 58 75 84 43

SAMEDI 20 AVRIL

■ **20h30 – Concert de printemps** par la Chorale Allégria
Salle Yann-Piat - Ouverture des portes à 20h

DIMANCHE 21 AVRIL

■ **9h30/17h – Bourse aux vêtements** par la FCPE
Salle Yann-Piat
Info & réservation au 07 80 53 35 79 / 06 38 05 70 18

DIMANCHE 21 AVRIL

Fête des vins & Foire aux plants

Les vins du terroir londais sont à l'honneur en cette fin-avril. Venez déguster des rouges, blancs et rosés de l'AOC Côte de Provence La Londe au détour des stands de la vingtaine de domaines présents. Parallèlement, se tiendra la traditionnelle Foire aux plants qui permettra d'égayer jardins, balcons, fenêtres et terrasses avec de nombreuses plantes et arbustes.

■ **9h/15h - Place Charles-Camoin**
Info au 04 94 00 48 40

DU 21 AU 28 AVRIL

■ **Formation générale BAFA** par le BIJ
Théâtre des Bormettes / 280€ - Inscription au 04 94 01 54 38 / 06 68 21 51 73

SAMEDI 27 AVRIL

■ **10h – Stage de Yoga "Célébrer le Printemps"** par Om Shanti
Pôle Nautique / 30€ - Info & réservation au 06 81 78 11 61

■ **10h – Stage de "TaiQiGong et Brain Gym"** par GRL et Bien-Être
Gymnase Jean-Jaurès/ 10€ adh./ 12€ non adh. – Info & réservation au 06 73 83 49 12

■ **17h30 – Conférence "Les Annamites à La Londe les Maures, une page d'histoire coloniale"** par l'Amicale La Londe / Italie
Salle Cassin - Ouverture des portes à 16h

DIMANCHE 28 AVRIL

Trail de La Londe les Maures

Participez au 3e Trail de La Londe les Maures, organisé par l'association Aéria Organisation, au cœur de la nature préservée du massif des Maures, sur trois circuits de 5, 10 et 22km, au départ et à l'arrivée du Domaine de Myrtes.

■ **8h30 - Domaine des Myrtes**
Info : www.trail-lalondelesmaures.fr

DIMANCHE 28 AVRIL

■ **11h – Cérémonie patriotique "Journée Nationale du Souvenir des Victimes et des Héros de la Déportation"**
Parvis de l'Hôtel de Ville

DU 29 AVRIL AU 4 MAI

■ **Formation d'approfondissement BAFA** par le BIJ
Théâtre des Bormettes
230€ - Inscription au 04 94 01 54 38 / 06 68 21 51 73

THÉÂTRE PAR LA CIE DE L'ESTELLE LONDAISE

■ **VEN. 01/03 : "Les 3 boulets"**
■ **SAM. 09/03 : "C'est à qui le tour"**
■ **DIM. 31/03 : "Loue moi ta femme"**
■ **SAM. 13/04 : "Vive Bouchon"**
■ **SAM. 27/04 : "Silence on tourne"**

20h30 - Salle Yann-Piat Ouverture des portes à 19h30
12€ / 8€ seniors du CCAS / 5€ enfants – de 12 ans - Info & réservation au 06 22 11 30 52

MATCHS DE FOOTBALL - RÉGIONALE 2

- **DIMANCHE 10 MARS**
  SOL / US Cuers Pierrefeu
- **DIMANCHE 24 MARS**
  SOL / US Pegomas
- **DIMANCHE 14 AVRIL**
  SOL / Saint-Didier Espérance Pernoise

15h - Stade Guillaumont

MATCHS DE BASKET - NATIONALE 3

- **SAMEDI 2 MARS**
  ESCAL / ES Lorguaise BC
- **SAMEDI 23 MARS**
  ESCAL / Caluire et Cuire
- **SAMEDI 6 AVRIL**
  ESCAL / Bandol Basket Club
- **SAMEDI 20 AVRIL**
  ESCAL / Chambéry La Motte Cognin Basket Savoie

20h - Salle Hortense-Poli

MATCHS DE RUGBY - RÉGIONALE 3

- **DIMANCHE 3 MARS**
  Rugby Club des Plages / Rugby Club Marseillais
- **DIMANCHE 24 MARS**
  Rugby Club des Plages / Rugby Club du Golfe
- **DIMANCHE 7 AVRIL**
  Rugby Club des Plages / Rugby Ciotat Ceyreste

15h - Stade Vitria

MATCHS DE VOLLEYBALL - NATIONALE 2

- **SAMEDI 2 MARS**
  VCHPL / Grenoble Volley Université Club
- **SAMEDI 27 AVRIL**
  VCHPL / AS Monaco

20h - Gymnase du collège François-de-Leusse

L'Insta du Mag'

À chaque parution, vous pouvez tenter d'apparaître dans notre rubrique l'insta du Mag'. Pour participer, rien de plus simple : postez vos photos prises à La Londe sur votre compte Instagram public avec le hashtag **#lalondelesmaures**.

Pour cette édition, on remercie *@varois.vadrouilleurs* pour cet instant de sérénité capturé le long de notre sentier du littoral entre l'Argentière et Pellegrin.

N'hésitez pas à nous suivre sur notre compte Instagram *@villedelalondelesmaures* pour encore plus de photos !

@varois.vadrouilleurs

Carnet de décembre

NAISSANCES :

Issaïa BERTHET, Lila BEAUFRERE, Tao ADAM, Emma IMPAGLIAZZO, Jabran BENCHARDOUD, Victoria BUET, Gabriel BALESTRINO.

DÉCÈS :

Gérard CORBIER, Jean-Pierre ROBIN, Danielle GAIDRY épouse SIMONEL, Jean MARTINO, Stève DURAN, Gérard LOMBARDOT, Jean GALLIBOUR, Michel FLANCHARD, Marcelle SCHAFFNER épouse BLANCHON, Jean-Claude LANES, Michel REY, Pierre SAMARANI, Henri MARTEL, Robert RIEBER, Michèle DUBROCA veuve HOULBERT, Jean-Paul FERRERO, José TURCASSOUS, Oleksandr PERVUKHIN.

Carnet de janvier

NAISSANCES :

Gabin CINTRAT, Mohamed TRAORE.

DÉCÈS :

Michelle BUIS veuve DUROT, Jacques TEXIER, Joseph FOUQUE, Joël COURIVAUD, Karine APTEL épouse ANDREO, Jeanine LORETTE épouse SEYLER, Irène PILORGE épouse ADAM, Reine BOUNY épouse TOURNES, Emile WAROQUY, Robert MILLOT, Marcel GIRODENGO, Monique MARTIN veuve CHRETIENNE, Josselyne RECCOLA épouse MAZILLE, Jean-Pierre RIOU, Guy SALMERON, Claudine COUTIER épouse CHOTEL, Jeanne DRIOL veuve LUCHINI.

Erratum Octobre : **Naissances** : Lyzio SIX, Mianaé SANTIAGO, Mahé KULUS. / **Décès** : Patrice COLAS, Patrick CHATELIER, Michel CHAVEY, Michel CHAMBRAGNE, Gérard LOURADOUR, Raymond LE BOURDON, Gabriel ROST, Louise PUGLIESE veuve BARBERIS, Eliane CIBERT, Jacques DEMETZ, Michel BAGARRY, Anne-Marie CHARIOT épouse BOUVRANDE, Michel CABARET.

VILLE DE LA LONDE LES MAURES

Nature en fête

Espace naturel

LA BRÛLADE

DIM. 5 MAI · 10h/18h30

Infos + : Service Environnement · 04 94 01 55 20

www.ville-lalondelesmaures.fr @villedelalondelesmaures

MÉDITERRANÉE Porte des Maures

LA LONDE LES MAURES